



## NOTAT

22-05-2019

### Opdaterede psykiatrital for 2018

Notatet opgør opdaterede tal for psykiatrien i 2018. De første sider viser udviklingen på områderne, og vedlagt til slut er bilagsmateriale med baggrundstallene. Det har ikke været muligt at opgøre alle data med nye data for 2018, da årstal for 2018 først er blevet tilgængelige primo april. Hvor Danske Regioner ligger inde med oplysninger, er der medtaget tal for 2018.

## 1. Patienter

---

**Table 1:** Udviklingen i antallet af unikke patienter

	2013	2014	2015	2016	2017	2018
<b>I alt</b>	<b>130.277</b>	<b>142.545</b>	<b>148.304</b>	<b>148.488</b>	<b>151.262</b>	<b>153.697</b>
<i>Børne- og ungdomspsykiatrien</i>	25.817	28.773	30.383	30.177	31.849	33.128
<i>Voksenpsykiatrien</i>	105.033	114.385	118.697	119.026	120.233	121.404

Kilde: Psykiatregisteret 2013-2018.

## 2. Sengepladser

---

Siden 2016 er antallet af sengepladser i børne- og ungepsykiatrien holdt stabilt, mens antallet af sengepladser i voksenpsykiatrien er faldet en smule (sengepladser i retspsykiatrien er dog steget i samme periode). Reduktionen i 2017 kan primært henføres til en længerevarende kapacitetsomlægning i Syddanmark, som først er endelig udmøntet med ibrugtagningen af det nye psykiatri-

hus i Vejle 2017. Reduktionen af sengepladser er derfor et resultat af en beslutning truffet tilbage i 00'erne. Tallene viser, at der er tale om en stigning i antallet af sengepladser i 2018 i forhold til 2017.

**Tabel 2:** Antal normerede sengepladser i psykiatrien 2013-2018

Antal	2013	2014	2015	2016	2017	2018
Region Hovedstaden	1.195	1.201	1.182	1.166	1.166	1166
Region Midtjylland	523	531	518	515	514	514
Region Nordjylland	272	270	270	244	245	250
Region Sjælland	394	382	392	385	385	385
Region Syddanmark	561	605	598	595	583	584
I alt	2.943	2.989	2.960	2.905	2.893	2.899

Note: Eventuelle 5-døgnsenge er omregnet til 7-døgnsenge. Opgjort ultimo i året. 2018 tal er opgjort primo året

**Tabel 3:** Antal normerede sengepladser i psykiatrien 2013-2018 (B&U og voksen)

Antal	2013	2014	2015	2016	2017	2018
Børne-og ungdomspsykiatrien	225	225	221	220	221	222
Voksenpsykiatrien (inkl. retspsykiatrien)	2.718	2.764	2.739	2.685	2.672	2677
<i>Heraf retspsykiatriske</i>	327	303	394	387	391	403
I alt	2943	2989	2960	2905	2893	2899

Note: Eventuelle 5-døgnsenge er omregnet til 7-døgnsenge. Opgjort ultimo i året. 2018 tal er opgjort primo året

### 3. Ventetid

---

**Tabel 4:** Ventetid til første kontakt i psykiatrien

	2013	2014	2015	2016	2017	2018
Børn- og ungdomspsykiatrien	45	30	22	22	22	24
Voksenpsykiatrien	43	35	25	21	19	21

**Kilde:** Sundhedsdatastyrelsen, Landspatientregisteret pr. 10. marts 2019

**Anm.:** Opgørelsen omfatter planlagt aktivitet på de offentlige sygehuse samt den planlagte aktivitet på private sygehuse og klinikker, der er betalt af patientens bopælsregion, herunder udvidet frit valg. Aldersfordeling er foretaget i henhold til sundhedsloven, dvs. børn og unge er yngre end 19 år, og voksne er 19 år eller derover.

**Figur 1:** Ventetid i børne- og ungepsykiatrien, i gennemsnitlige antal dage pr. måned

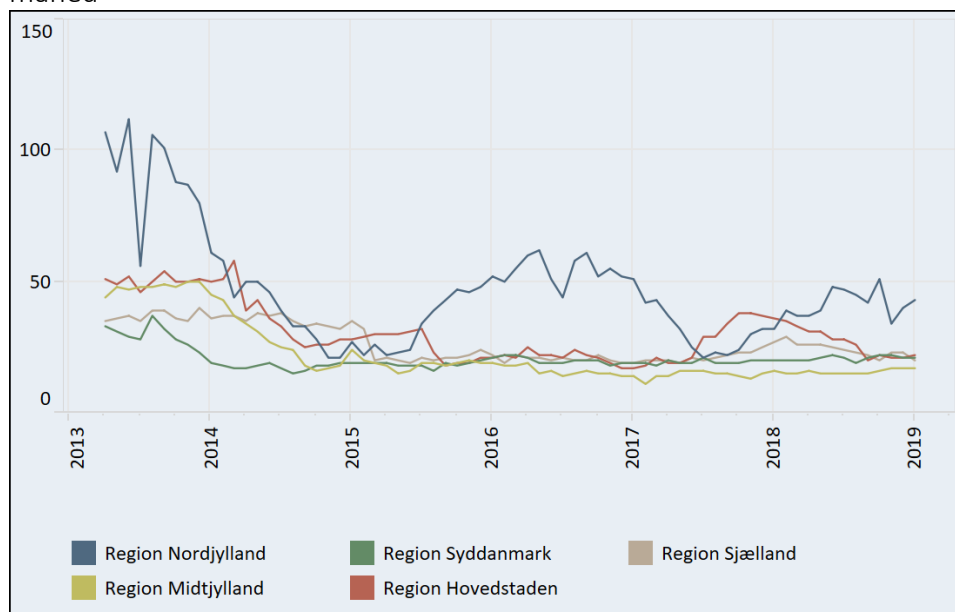

**Kilde:** Sundhedsdatastyrelsen.

**Anm.:** Børn og Unge er her defineret til yngre end 19 år. Tallene er sæsonkorrigerede. Ventetid er bagudrettet og angiver ventetiden fra første henvisning til første kontakt.

**Figur 2:** Ventetid i voksenpsykiatrien, i gennemsnitlige antal dage pr. måned

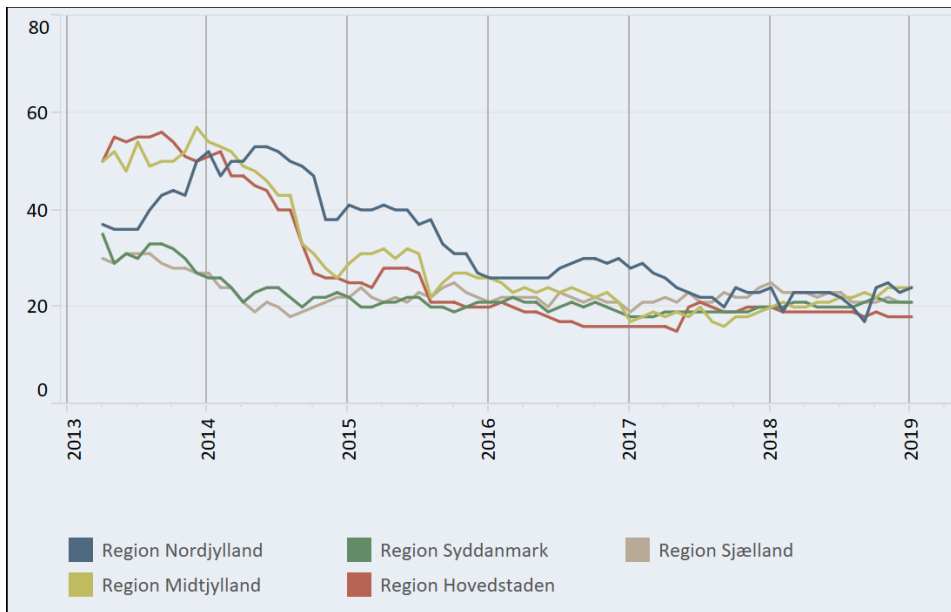

**Kilde:** Sundhedsdatastyrelsen. Se bilag 15.

**Anm.:** Voksenpsykiatrien er defineret fra 19 år og opefter. Tallene er sæsonkorrigerede. Ventetid er bagudrettet og angiver ventetiden fra første henvisning til første kontakt.

## 4. Udredningsretten

**Tabel 4:** Udviklingen i overholdelsen i udredningsretten

	4. Kvar- tal 2016	1. Kvar- tal 2017	2. Kvar- tal 2017	3. Kvar- tal 2017	4. Kvar- tal 2017	1. Kvar- tal 2018	2. Kvar- tal 2018	3. Kvar- tal 2018	4. Kvar- tal 2018
Børne- og ungdomspsykiatrien	91	90	91	84	85	76	79	87	88
Voksenpsykiatrien	91	93	93	94	94	92	92	93	94

**Kilde:** Sundhedsdatastyrelsen marts 2019

**Anm.:** Implementering af Sundhedsplatformen i Region Hovedstadens Psykiatri fra og med maj 2017 og i Region Sjælland fra ultimo november 2017 kan have indflydelse på data/de opgjorte indikatorer.

**Figur 3:** Andel af forløb hvor udredningsretten er overholdt i børne- og ungdomspsykiatrien, i pct.

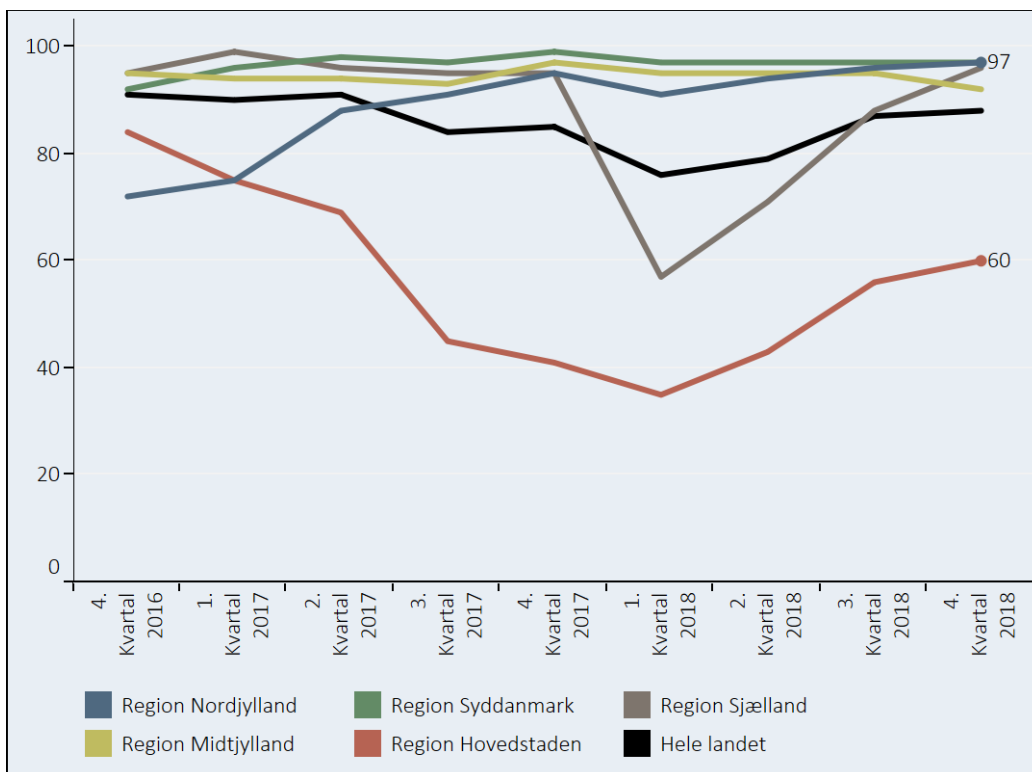

Kilde: Sundhedsdatastyrelsen.

Anm.: Implementering af Sundhedsplatformen i Region Hovedstadens Psykiatri fra og med maj 2017 og i Region Sjælland fra ultimo november 2017 kan have indflydelse på data/de opgjorte indikatorer.

Figur 4: Andel af forløb hvor udredningsretten er overholdt i voksenpsykiatrien, i pct.

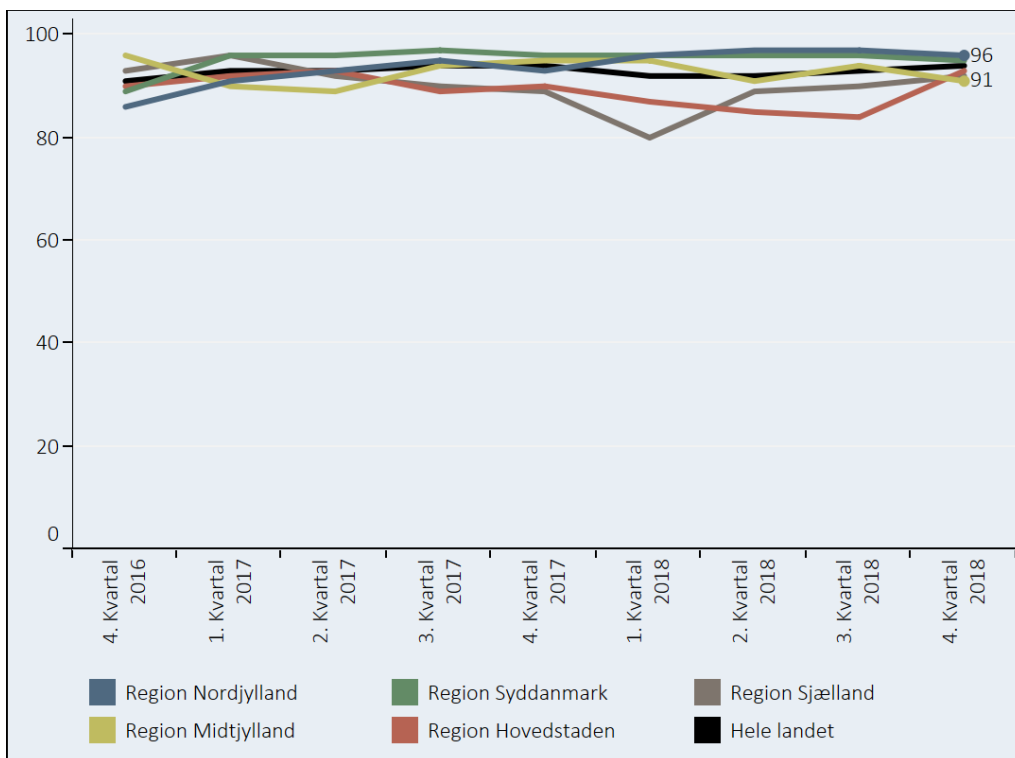

**Kilde:** Sundhedsdatastyrelsen.

**Anm.:** Implementering af Sundhedsplatformen i Region Hovedstadens Psykiatri fra og med maj 2017 og i Region Sjælland fra ultimo november 2017 kan have indflydelse på data/de opgjorte indikatorer.

## 5. Udgifter til psykiatrien

---

Opgørelsen af udgifter til psykiatrien kan opgøres med forskellige definitioner. De tilrettede driftsudgifter benyttes i benchmarking-rapporten til at sammenligne enhedsudgifter på tværs af regioner. De tilrettede driftsudgifter udregnes af Sundhedsdatastyrelsen og bygger på korrigerede indberettede regnskabstal.

Opgørelser over udviklingen i de samlede udgifter til psykiatrien baserer sig traditionelt på de særlige regnskabsoplysninger, som indberettes til Økonomi- og Indenrigsministeriet. De fremgår bl.a. af de årlige statusredegørelser for psykiatrien, der følger af Satspuljeaftalen 2016-2019.

Fra 2019 indføres som noget nyt en ny kontoplan for psykiatrien, der skal fungere som grundlag for udgiftsopgørelser i psykiatrien fremover.

De endelige regnskaber for 2018 er endnu ikke opgjort for psykiatrien, men indberetninger fra regionerne viser, at væksten i regnskaberne er ca. 200 mio. kr. i 2018. Væksten i 2018 sker på trods af, at realvæksten fra ØA18 hovedsageligt er gået til at dække de stigende medicinudgifter. Pengene er således fundet ved omprioritering fra andre områder.

Tabel 5 – Vækst i udgifter til psykiatri

Mio. kr.	2011	2012	2013	2014	2015	2016	2017	2018
Vækst i udgifter til psykiatrien	68	158	228	120	199	235	-127	<b>200</b>

Kilde: Regionernes særlige regnskabsoplysninger til Økonomi- og Indenrigsministeriet samt regionale indberetninger til Danske Regioner. Anm. 2017 er korrigeret for en række tekniske forhold, f.eks. samling af Center for Ejendomme i Region Hovedstaden, der regnskabsteknisk får psykiatriudgifterne til at falde.

Regionerne har herudover prioriteret 200 mio. kr. til psykiatrien i budgetterne for 2019 som aftalt med økonomiaftalen for 2019.