

**DANSKE  
REGIONER**



28-10-2013

## **Benchmarking af psykiatrien 2012**

## 1. Organisering, kapacitet og søgning til psykiatrien

**Tabel 1. Normerede sengepladser i børne- ungdomspsykiatrien og voksenpsykiatrien i 2012 opdelt på sygehusregion**

Sygehusregion	Børne og ungdomspsykiatrien		Voksenpsykiatrien		Totale normerede senge
	Antal sengepladser	Sengepladser per 1000 indbyggere	Antal sengepladser	Sengepladser per 1000 indbyggere	
Region Nordjylland	11	0,09	260	0,57	271
Region Midtjylland	49	0,17	472	0,48	521
Region Syddanmark	48	0,18	534	0,57	582
Region Hovedstaden	79	0,22	1113	0,82	1192
Region Sjælland	37	0,21	354	0,55	391
<b>Hele landet</b>	<b>224</b>	<b>0,19</b>	<b>2733</b>	<b>0,62</b>	<b>2957</b>

Kilde: Regionale indberetninger til nøgletal 2012

Anm.: Børne- og ungdomspsykiatrien er defineret som børne- og ungdomspsykiatriske afdelinger, og tilsvarende er voksenpsykiatrien defineret som voksenpsykiatriske afdelinger, som er inklusiv retspsykiatri.

Anm: Midtjylland - Inkl. 18 sengepladser, som er forbeholdt retspsykiatriske patienter fra Grønland efter aftale med Grønlands Selvstyre.

Anm: Eventuelle 5 døgnssenge er omregnet til 7 døgnssenge

**Tabel 2. Personalegrupper ansat i børne- og ungdomspsykiatrien i 2012 opdelt på sygehusregion**

Sygehusregion	Nordjylland	Midtjylland	Syddanmark	Hovedstaden	Sjælland	Hele landet
Læger	21	63	49	110	34	<b>277</b>
Psykologer	17	92	46	79	38	<b>271</b>
Sygeplejersker	29	114	97	175	60	<b>476</b>
Sosu	6	20	17	20	15	<b>78</b>
Socialrådgivere	6	11	17	18	9	<b>61</b>
Pædagoger	6	66	40	57	24	<b>193</b>
Fys- Ergo	0	12	8	9	3	<b>32</b>
Anden sundfag. gruppe	1	1	0	3	3	<b>7</b>
<b>Samlet personale</b>	<b>87</b>	<b>379</b>	<b>275</b>	<b>470</b>	<b>184</b>	<b>1.394</b>
Patienter per læge eller psykolog	32	34	69	39	55	<b>44</b>
Patienter per resterende sundhedspersonale	25	23	37	26	35	<b>29</b>

Kilde: Regionale indberetninger til nøgletal 2012.

Anm.: Antal patienter defineret som patienter behandlet på regionens sygehuse.

Anm: Ved beregning af patienter per læge eller andet sundhedspersonale. Her sammenlignes en organisatorisk fordeling af personale data med en aldersfordeling af patienter.

Anm: Personale der indgår i behandlingen af voksne patienter med spiseforstyrrelse i Region Midtjylland er medtaget under børne- og ungdomspsykiatrien, mens aktiviteten for voksne patienter med spiseforstyrrelse i Region Midtjylland medtages under voksenpsykiatrien.

Tabel 3. Personalegrupper ansat i voksenpsykiatrien i 2012 opdelt på sygehusregion

Sygehusregion	Nordjylland	Midtjylland	Syddanmark	Hovedstaden	Sjælland	Hele landet
Læger	98	229	198	431	133	<b>1.088</b>
Psykologer	44	153	69	199	60	<b>525</b>
Sygeplejersker	316	636	570	1.084	400	<b>3.006</b>
Sosu	220	381	377	850	390	<b>2.218</b>
Socialrådgivere	21	39	48	139	27	<b>274</b>
Pædagoger	4	64	8	45	30	<b>151</b>
Fys- Ergo	23	89	69	182	36	<b>399</b>
Anden sundfaggruppe	3	7	5	19	5	<b>38</b>
<b>Samlet personale</b>	<b>728</b>	<b>1.598</b>	<b>1.343</b>	<b>2.949</b>	<b>1.081</b>	<b>7.699</b>
Patienter per læge eller psykolog	57	54	99	50	68	<b>62</b>
Patienter per resterende sundhedspersonale	14	17	25	14	15	<b>16</b>

Kilde: Regionale indberetninger til nøgletal 2012.

Anm.: Antal patienter defineret som patienter behandlet på regionens sygehuse.

Anm: Ved beregning af patienter per læge eller andet sundhedspersonale. Her sammenlignes en organisatorisk fordeling af personale data med en aldersfordeling af patienter.

Anm: Personale der indgår i behandlingen af voksne patienter med spiseforstyrrelse i Region Midtjylland er medtaget under børne- og ungdomspsykiatrien, mens aktiviteten for voksne patienter med spiseforstyrrelse i Region Midtjylland medtages under voksenpsykiatrien.

Tabel 4. Eksterne henvisninger og afvisninger af henvisninger i børne- og ungdomspsykiatrien i 2012 opdelt på sygehusregion

Sygehusregion	Eksterne henvisninger	Eksterne henvisninger per 1.000 indbyggere	Afvisninger	Andel afvisninger/ annulleringer af henvisninger i %
Region Nordjylland	1.375	11	293	21
Region Midtjylland	3.760	13	982	26
Region Syddanmark	4.880	19	221	5
Region Hovedstaden	4.094	11	778	19
Region Sjælland	2.418	14	625	26
<b>Hele landet</b>	<b>16.527</b>	<b>14</b>	<b>2.899</b>	<b>18</b>

Kilde: Regionale indberetninger til nøgletal 2012

Anm: Henvisninger er defineret som eksterne henvisninger

Anm: Hovedstadens afvisninger inkluderer også annulleringer.

Anm: Midtjyllands tal for b&u er inkl. henviste og afviste voksne patienter med spiseforstyrrelser, da det organisatorisk ligger i b&u psykiatrien. Samt at i antallet af afviste henvisninger er ekskl. afviste fra børne- og ungdomspsykiatrien i Viborg i perioden 1. januar - 31. maj 2012, grundet overgang til nyt registreringssystem (MidtEPJ).

Tabel 5. Eksterne henvisninger og afvisninger af henvisninger i voksenpsykiatrien i 2012 opdelt på bopælsregion

<b>Bopælsregion</b>	<b>Eksterne henvisninger</b>	<b>Eksterne henvisninger per 1.000 indbyggere</b>	<b>Afvisninger</b>	<b>Andel afvisninger/ annulleringer af henvisninger i %</b>
Region Nordjylland	4.545	10	670	15
Region Midtjylland	15.872	16	1.778	11
Region Syddanmark	15.287	16	705	5
Region Hovedstaden	10.591	8	510	5
Region Sjælland	5.895	9	1.225	21
<b>Hele landet</b>	<b>52.190</b>	<b>12</b>	<b>4.888</b>	<b>9</b>

Kilde: Regionale indberetninger til nøgletal 2012

Anm: Henvisninger er defineret som eksterne henvisninger

Anm: Hovedstadens afvisninger inkluderer også annulleringer.

Anm: Midtjyllands tal er ekskl. afviste fra børne- og ungdomspsykiatrien i Viborg i perioden 1. januar - 31. maj 2012, grundet overgang til nyt registreringssystem (MidtEPJ).

## 2. Antal patienter i psykiatrisk behandling

Tabel 6. Patienter i psykiatrien i 2012 opdelt på bopælsregion

Bopælsregion	Patienter i børne- og ungepsykiatrien	Patienter i voksenpsykiatrien	Patienter i alt i psykiatrien	Vækst i B&U-psykiatrien 2009-2012 i %	Vækst i voksenpsykiatrien 2009-2012 i %
Region Nordjylland	1.497	8.247	9.744	50	16
Region Midtjylland	5.115	20.706	25.821	15	10
Region Syddanmark	6.493	26.525	33.018	30	12
Region Hovedstaden	7.088	30.732	37.820	27	5
Region Sjælland	4.037	13.861	17.898	46	9
<b>Hele landet</b>	<b>24.230</b>	<b>100.071</b>	<b>124.301</b>	<b>29</b>	<b>9</b>

Kilde: DRG-grupperet Landspatientregister per 10. marts 2013 og Danmarks Statistik

Anm: Patienter i børne- og ungdomspsykiatrien defineres som patienter i aldersgruppen 0 til og med 17 år og patienter i voksenpsykiatrien defineres som patienter i aldersgruppen 18 år eller derover.

Figur 1. Udviklingen i antallet af patienter i psykiatrien 2009-2012, indeks (2009=100) hele landet

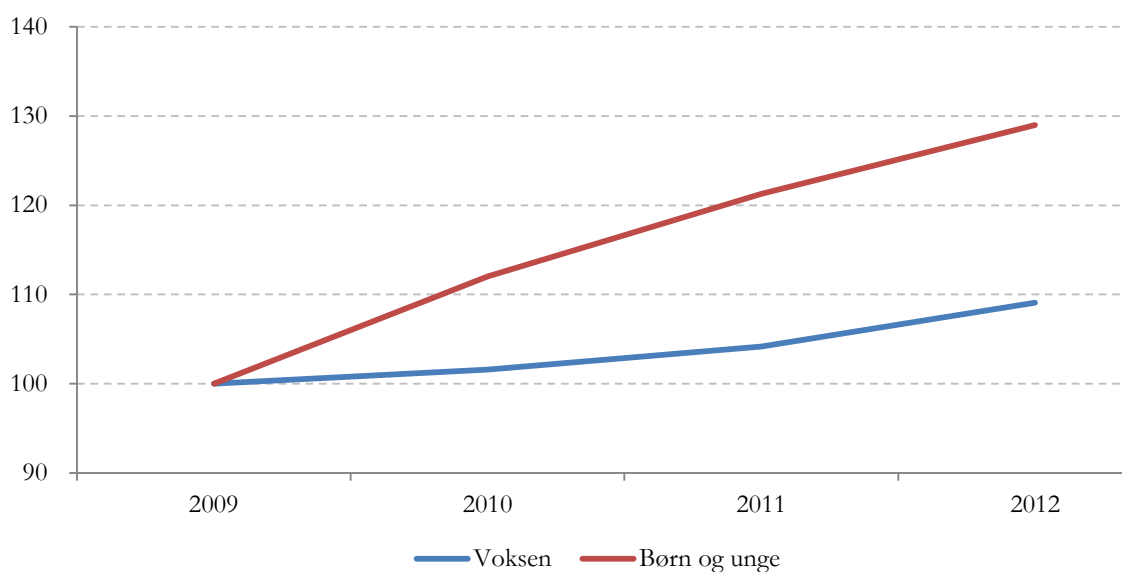

Kilde: DRG-grupperet Landspatientregister per 10. marts 2013

Anm.: Patienter i børne- og ungdomspsykiatrien defineres som patienter i aldersgruppen 0 til og med 17 år. Voksenpsykiatrien er defineret som patienter i alderen fra 18 år og opefter.

### 3. Aktiviteten i børne- og ungdomspsykiatrien

Tabel 7. Patienter i børne- og ungdomspsykiatrien i 2012 opdelt på bopælsregion

Bopælsregion	Antal patienter	Antal patienter per 1.000 indbyggere	Andel indbyggere i psykiatrisk behandling i %
Region Nordjylland	1.497	12	1,2
Region Midtjylland	5.115	18	1,8
Region Syddanmark	6.493	25	2,5
Region Hovedstaden	7.088	20	2,0
Region Sjælland	4.037	23	2,3
<b>Hele landet</b>	<b>24.230</b>	<b>20</b>	<b>2,0</b>

Kilde: DRG-grupperet Landspatientregister per 10. marts 2013

Figur 2. Antal patienter i børne- og ungdomspsykiatrien pr. 1.000 indbyggere i de tre mest forekommende diagnosegrupper i 2012 - opdelt på bopælsregion.

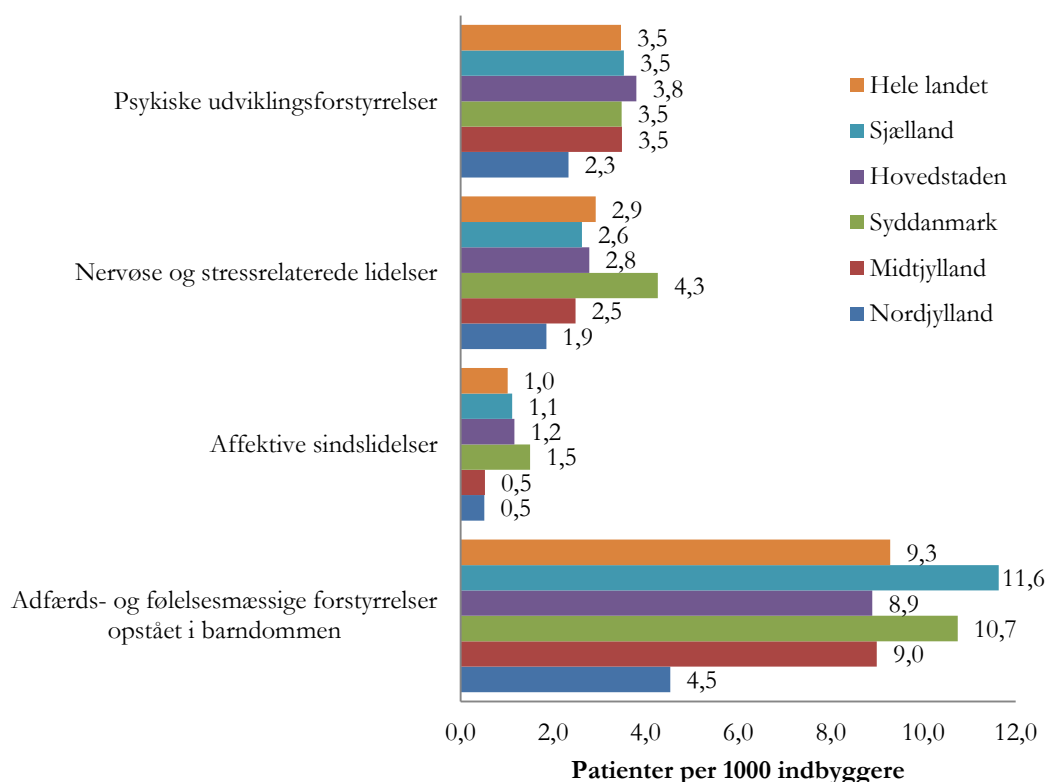

Kilde: DRG-grupperet Landspatientregister per 10. marts 2013 og Danmarks Statistik

Anm: Patienter med flere diagnoser er klassificeret efter aktionsdiagnosen på den første kontakt i året.

Tabel 8. Fordelingen af regionens patienter på diagnosegrupper, % i 2012 opdelt på bopælsregion

Bopælsregion	Nordjylland	Midtjylland	Syddanmark	Hovedstaden	Sjælland	Hele landet
DF0 - Organiske psykiske lidelser, dvs. lidelser der påvirker hjernens funktion.	0	0	0	0	0	0
DF1 - Misbrugsbetingede psykiske lidelser eller tilstande.	1	0	1	0	0	1
DF2 - Skizofreni, skizotypisk sindslidelse, paranoide sindslidelser, m.m.	1	1	3	3	3	2
DF3 - Affektive sindslidelser (mani - depression).	4	3	6	6	5	5
DF4 - Nervøse og stress-relaterede tilstande eller lidelser.	15	14	17	14	12	14
DF5 - Adfærdsænd. pga. fysio. forstyr.(spise/søvn/sekssuelle forstyrrelser).	7	4	4	5	4	4
DF6 - Forstyrrelser og forandringer af personlighedsstruktur.	0	0	1	1	4	1
DF7 - Mental retardering	2	2	3	2	1	2
DF8 - Psykiske udviklingsforstyrrelser (herunder autisme).	19	19	14	19	16	17
DF9 - Adfærds- og følelsesmæssige forstyrrelser opstået i opvæksten.	37	50	43	45	51	46
DX - Tilsigtet selvbeskadigelse	1	0	0	0	0	0
DZ - Faktorer af betydning for sundhedstilstand	4	5	6	4	4	5
Usppecificeret diagnose	9	0	1	2	0	1
<b>Alle patienter</b>	<b>100</b>	<b>100</b>	<b>100</b>	<b>100</b>	<b>100</b>	<b>100</b>

Kilde: DRG-grupperet Landspatientregister per 10. marts 2013 og Danmarks Statistik

Anm: Patienter med flere diagnoser er klassificeret efter aktionsdiagnosen på den første kontakt i året.

Tabel 9. Udskrivninger i børne- og ungdomspsykiatrien i 2012 opdelt på bopælsregion

Bopælsregion	Antal udskrivninger i 2012	Antal udskrivninger pr. 1000 indb. i 2012	Vækst i udskrivninger 2009-2012 i %	Andel akutte indlæggelser i %
Region Nordjylland	205	1,7	52	76
Region Midtjylland	258	0,9	-28	71
Region Syddanmark	260	1,0	0	77
Region Hovedstaden	628	1,8	61	69
Region Sjælland	298	1,7	-7	85
<b>Hele landet</b>	<b>1.649</b>	<b>1,4</b>	<b>12</b>	<b>74</b>

Kilde: DRG-grupperet Landspatientregister per 10. marts 2013

Anm: Der indgår kun indlæggelsesforløb der er afsluttet i 2012

Tabel 10. Belægningsprocent i børne- og ungdomspsykiatrien i 2012 opdelt på sygehusregion

Sygehusregion	Belægningsprocent
Region Nordjylland	86
Region Midtjylland	87
Region Syddanmark	71
Region Hovedstaden	74
Region Sjælland	89

Kilde: Regionale indberetninger til nøgletal 2012

Tabel 11: Længden af indlæggelser i børne- og ungdomspsykiatrien i 2012. Opgjort som procentandelen af det samlede antal indlæggelser opdelt på bopælsregion

Bopælsregion	1 dag	2-7 dage	8-30 dage	Over 30 dage
Region Nordjylland	45	20	20	15
Region Midtjylland	25	19	16	40
Region Syddanmark	13	30	32	26
Region Hovedstaden	14	30	22	34
Region Sjælland	33	18	19	31
<b>Hele landet</b>	<b>23</b>	<b>25</b>	<b>22</b>	<b>31</b>

Kilde: DRG-grupperet Landspatientregister per 10. marts 2013

Tabel 12: Antal sengedage i børne- og ungdomspsykiatrien i 2012 opdelt på bopælsregion

Bopælsregion	Antal sengedage i 2012	Vækst i sengedage 2009-2012	Gns. indlæggelsestid i 2012	Vækst i gns. indlæggelsestid 2009-2012
Region Nordjylland	3.342	9	14	-30
Region Midtjylland	15.114	18	37	48
Region Syddanmark	8.077	-26	26	-18
Region Hovedstaden	24.671	7	36	-30
Region Sjælland	10.130	-9	30	14
<b>Hele landet</b>	<b>61.334</b>	<b>1</b>	<b>31</b>	<b>-7</b>

Kilde: DRG-grupperet Landspatientregister per 10. marts 2013

Tabel 13. Genindlæggelser i børne- og ungdomspsykiatrien 2012 opdelt på bopælsregion

Bopælsregion	Antal genindlæggelser	Procentandel genindlæg. af det samlede antal udskrivinger
Region Nordjylland	24	11,7
Region Midtjylland	33	12,8
Region Syddanmark	26	10,0
Region Hovedstaden	84	13,4
Region Sjælland	36	12,1
<b>Hele landet</b>	<b>203</b>	<b>12,3</b>

Kilde: DRG-grupperet Landspatientregister per 10. marts 2013



Tabel 14. Ambulante besøg i børne- og ungdomspsykiatrien i 2012 opdelt på bopælsregion

Bopælsregion	Antal ambulante besøg	Antal ambulante besøg pr. 1000 indb.	Vækst 2009-2012 i antal besøg%	Antal ambulante besøg per patient i året
Region Nordjylland	9.731	80	75	6,5
Region Midtjylland	24.372	86	27	4,8
Region Syddanmark	33.786	129	32	5,2
Region Hovedstaden	50.409	141	36	7,1
Region Sjælland	20.690	116	38	5,1
<b>Hele landet</b>	<b>138.988</b>	<b>116</b>	<b>36</b>	<b>5,7</b>

Kilde: DRG-grupperet Landspatientregister per 10. marts 2013

Tabel 15. Antal "ikke-besøg" – besøg hvor patienten ikke er til stede i børne- og ungdomspsykiatrien i 2012 opdelt på bopælsregion

Bopælsregion	"Ikke besøg"	Antal "Ikke besøg" per ambulante besøg	Antal ambulante besøg og "ikke besøg" per patient i året
Region Nordjylland	5.483	0,6	10,2
Region Midtjylland	26.992	1,1	10,0
Region Syddanmark	22.950	0,7	8,7
Region Hovedstaden	25.635	0,5	10,7
Region Sjælland	10.995	0,5	7,8
<b>Hele landet</b>	<b>92.055</b>	<b>0,7</b>	<b>9,5</b>

Kilde: DRG-grupperet Landspatientregister per 10. marts 2013

Anm: Jævnfør fællesindholdet for patientregistrering er det ikke alle ambulante ydelser, der kan registreres som et ambulante besøg. Disse ydelser kaldes "ikke besøg". Det er et krav at patienten er til stede, for at det kan kaldes et ambulante besøg.

Tabel 16. Typer af ambulante besøg i børne- og ungdomspsykiatrien i 2012 opdelt på bopælsregion. Opgjort som procentandel af det samlede antal ambulante besøg

Bopælsregion	Behandlings samtaler	Diagnostik	Hjemme besøg	Indirekte patient kontakt	Psykiatrisk dagbehandling	I alt i %
Region Nordjylland	58	22	1	4	14	100
Region Midtjylland	59	22	2	8	9	100
Region Syddanmark	60	19	3	4	14	100
Region Hovedstaden	59	16	2	4	19	100
Region Sjælland	66	24	1	8	1	100
<b>Hele landet</b>	<b>60</b>	<b>19</b>	<b>2</b>	<b>5</b>	<b>13</b>	<b>100</b>

Kilde: DRG-grupperet Landspatientregister per 10. marts 2013

Anm: De ambulante besøg er kategoriseret på baggrund af DAGS gruppering

**Tabel 17: Offentlig betalt behandling udført af privat udbyder i børne- og ungdomspsykiatrien fordelt på bopælsregion**

<b>Bopælsregion</b>	<b>Indlæggelser i privat regi</b>	<b>Ambulante besøg i privat regi</b>
Region Nordjylland	0	1072
Region Midtjylland	0	112
Region Syddanmark	0	11
Region Hovedstaden	0	2196
Region Sjælland	0	120
<b>Hele landet</b>	<b>0</b>	<b>3511</b>

Kilde: DRG-grupperet Landspatientregister per 10. marts 2013

**Tabel 18. Borgere viderehenvist til et privat tilbud i børne- og ungdomspsykiatrien i 2012**

<b>Bopælsregion</b>	
Region Nordjylland	179
Region Midtjylland	22
Region Syddanmark	0
Region Hovedstaden	90
Region Sjælland	0
<b>Hele landet</b>	<b>291</b>

Kilde: Regionale indberetninger til nøgletal 2012

#### 4. Aktiviteten i voksenpsykiatrien

Tabel 19: Antal patienter i voksenpsykiatrien i 2012 opdelt på bopælsregion

Bopælsregion	Antal patienter	Antal patienter per 1000 indb.	Andel indbyggere i psykiatrisk behandling i %
Region Nordjylland	8.247	18	1,8
Region Midtjylland	20.706	21	2,1
Region Syddanmark	26.525	28	2,8
Region Hovedstaden	30.732	23	2,3
Region Sjælland	13.861	22	2,2
<b>Hele landet</b>	<b>100.071</b>	<b>23</b>	<b>2,3</b>

Kilde: DRG-grupperet Landspatientregister per 10. marts 2013

Figur 3. Antal patienter i voksenpsykiatrien pr. 1.000 indbyggere i de tre mest forekommende diagnosegrupper i 2012 - opdelt på bopælsregion.

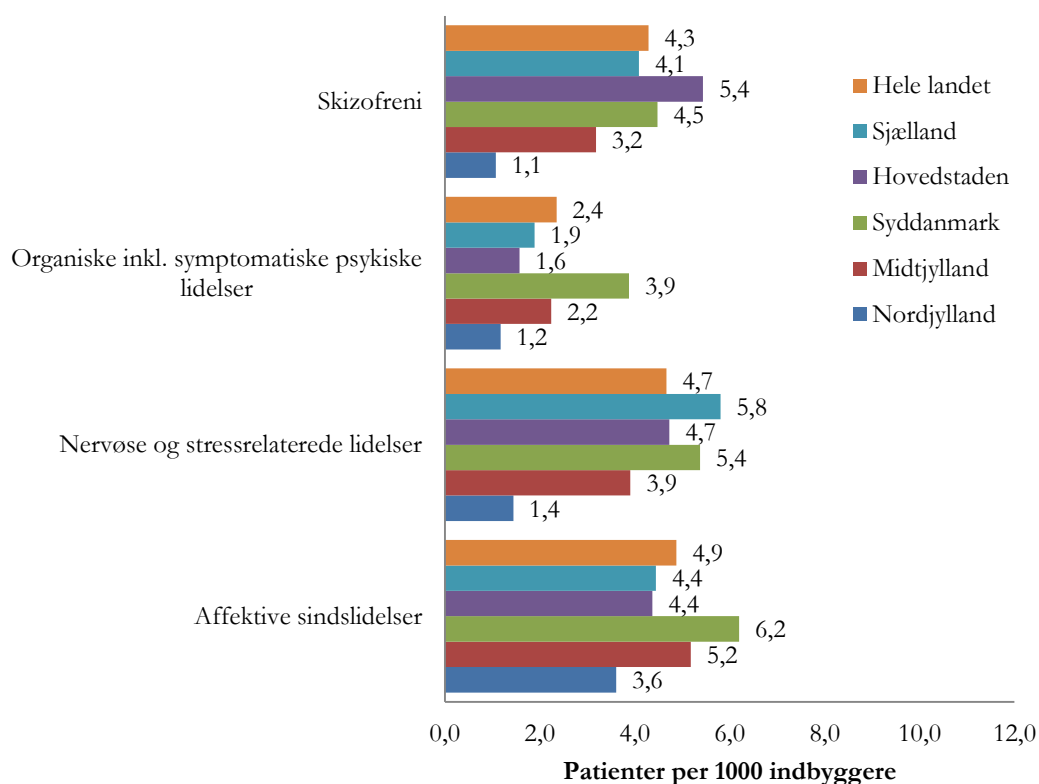

Kilde: DRG-grupperet Landspatientregister per 10. marts 2013 og Danmarks Statistik

Anm: Patienter med flere diagnoser er klassificeret efter aktionsdiagnosen på den første kontakt i året.

Tabel 20. Fordeling af regionens patienter i voksenpsykiatrien på diagnosegrupper, % i 2012

Bopælsregion	Nordjylland	Midtjylland	Syddanmark	Hovedstaden	Sjælland	Hele landet
DF0 - Organiske psykiske lidelser, dvs. lidelser der påvirker hjernens funktion.	13	11	14	7	9	10
DF1 - Misbrugsbetingede psykiske lidelser eller tilstande.	3	5	6	7	5	5
DF2 - Skizofreni, skizotypisk sindslidelse, paranoide sindslidelser, m.m.	18	15	16	24	19	19
DF3 - Affektive sindslidelser (mani - depression).	20	25	22	19	21	21
DF4 - Nervøse og stress-relaterede tilstande eller lidelser.	17	19	19	21	27	20
DF5 - Adfærsænd. pga. fysio. forstyr.(spise/søvn/sekssuelle forstyrrelser).	1	2	1	4	2	3
DF6 - Forstyrrelser og forandringer af personlighedsstruktur.	8	5	8	6	8	7
DF7 - Mental retardering	2	2	3	2	1	2
DF8 - Psykiske udviklingsforstyrrelser (herunder autisme).	1	1	1	1	1	1
DF9 - Adfærs- og følelsesmæssige forstyrrelser opstået i opvæksten.	2	7	3	2	3	3
DX - Tilsigtet selvbeskadigelse	0	0	0	0	0	0
DZ - Faktorer af betydning for sundhedstilstand	5	7	5	4	4	5
Uspecificeret diagnose	9	1	3	4	1	3
<b>Alle patienter</b>	<b>100</b>	<b>100</b>	<b>100</b>	<b>100</b>	<b>100</b>	<b>100</b>

Kilde: DRG-grupperet Landspatientregister per 10. marts 2013 og Danmarks Statistik

Anm: Patienter med flere diagnoser er klassificeret efter aktionsdiagnosen på den første kontakt i året.

Tabel 21: Udskrivninger i voksenpsykiatrien 2012 opdelt på bopælsregion

Bopælsregion	Antal udskrivninger i 2012	Antal udskrivninger pr. 1000 indb. i 2012	Vækst i udskrivninger 2009-2012 i %	Andel akutte indlæggelser
Region Nordjylland	2.982	6,5	20	88
Region Midtjylland	7.972	8,1	4	94
Region Syddanmark	8.650	9,2	4	91
Region Hovedstaden	16.477	12,1	8	92
Region Sjælland	5.296	8,3	5	94
<b>Hele landet</b>	<b>41.377</b>	<b>9,5</b>	<b>7</b>	<b>92</b>

Kilde: DRG-grupperet Landspatientregister per 10. marts 2013

Anm: Der indgår kun indlæggelsesforløb der er afsluttet i 2012

Tabel 22: Belægningsprocent i voksenpsykiatrien i 2012 opdelt på sygehusregion

Sygehusregion	Belægningsprocent
Region Nordjylland	92
Region Midtjylland	98
Region Syddanmark	89
Region Hovedstaden	88
Region Sjælland	88

Kilde: Regionale indberetninger til nøgletal 2012

Tabel 23: Længden af indlæggelser i voksenpsykiatrien i 2012. Opgjort som procentandelen af det samlede antal indlæggelser opdelt på bopælsregion

Bopælsregion	1 dag	2-7 dage	8-30 dage	Over 30 dage
Region Nordjylland	15	22	30	32
Region Midtjylland	29	29	24	17
Region Syddanmark	22	29	28	20
Region Hovedstaden	35	27	20	18
Region Sjælland	29	30	23	18
<b>Hele landet</b>	<b>29</b>	<b>28</b>	<b>24</b>	<b>19</b>

Kilde: DRG-grupperet Landspatientregister per 10. marts 2013

Tabel 24: Sengedage og gennemsnitlig liggetid i voksenpsykiatrien 2012 opdelt på bopælsregion

Bopælsregion	Antal sengedage i 2012	Vækst i sengedage 2009-2012 i %	Gns. Indlæggelsestid i 2012	Vækst i gns. indlæggelsestid 2009-2012 i %
Region Nordjylland	91.297	-11	29	-24
Region Midtjylland	199.391	2	17	-12
Region Syddanmark	182.491	-10	20	-10
Region Hovedstaden	376.456	-17	19	-21
Region Sjælland	118.905	-18	19	-15
<b>Hele landet</b>	<b>968.540</b>	<b>-12</b>	<b>19</b>	<b>-16</b>

Kilde: DRG-grupperet Landspatientregister per 10. marts 2013

Tabel 25: Genindlæggelser i voksenpsykiatrien i 2012 opdelt på bopælsregion

Bopælsregion	Antal genindlæggelser	Procentandel genindlæg. af samlet antal udskrivninger.	
Region Nordjylland	406		14
Region Midtjylland	1.716		22
Region Syddanmark	1.601		19
Region Hovedstaden	4.004		24
Region Sjælland	1.102		21
<b>Hele landet</b>	<b>8.829</b>		<b>21</b>

Kilde: DRG-grupperet Landspatientregister per 10. marts 2013

Anm: Der indgår kun indlæggelsesforløb der er afsluttet i 2012

Tabel 26: Ambulante besøg i voksenpsykiatrien i 2012 opdelt på bopælsregion

Bopælsregion	Antal ambulante besøg	Antal ambulante besøg pr. 1000 indb.	Vækst 2009-2012 i %	Antal ambulante besøg per patient i året
Region Nordjylland	74.623	163	34	9,0
Region Midtjylland	177.668	181	24	8,6
Region Syddanmark	212.961	227	19	8,0
Region Hovedstaden	347.465	256	14	11,3
Region Sjælland	123.409	193	15	8,9
<b>Hele landet</b>	<b>936.126</b>	<b>214</b>	<b>19</b>	<b>9,4</b>

Kilde: DRG-grupperet Landspatientregister per 10. marts 2013

Tabel 27. Antal "ikke-besøg" – besøg hvor patienten ikke er til stede i voksenpsykiatrien i 2012 opdelt på bopælsregion

Bopælsregion	"Ikke besøg"	Antal "Ikke besøg" per ambulante besøg	Antal ambulante besøg og "ikke besøg" per patient i året
Region Nordjylland	31.590	0,4	12,9
Region Midtjylland	131.932	0,7	15,0
Region Syddanmark	92.783	0,4	11,5
Region Hovedstaden	158.186	0,5	16,5
Region Sjælland	40.789	0,3	11,8
<b>Hele landet</b>	<b>455.280</b>	<b>0,5</b>	<b>13,9</b>

Kilde: DRG-grupperet Landspatientregister per 10. marts 2013

Anm: Jævnfør fællesindholdet for patientregistrering er det ikke alle ambulante ydelser, der kan registreres som et ambulante besøg. Disse ydelser kaldes "ikke besøg". Det er et krav at patienten er til stede, for at det kan kaldes et ambulante besøg.

**Tabel 28: Typer af ambulante besøg i voksenpsykiatrien i 2012 opdelt på bopælsregion. Opgjort som procentandel af det samlede antal ambulante besøg**

<b>Bopælsregion</b>	<b>Behandlings samtaler</b>	<b>Diagnostik</b>	<b>Hjemme besøg</b>	<b>Indirekte patient kontakt</b>	<b>Psykiatrisk dagbe- handling</b>	<b>I alt i %</b>
Region Nordjylland	67	4	28	1	0	100
Region Midtjylland	67	9	15	2	8	100
Region Syddanmark	61	7	26	3	2	100
Region Hovedstaden	77	4	15	1	4	100
Region Sjælland	69	5	22	2	2	100
<b>Hele landet</b>	<b>70</b>	<b>6</b>	<b>19</b>	<b>2</b>	<b>4</b>	<b>100</b>

Kilde: DRG-grupperet Landspatientregister per 10. marts 2013

Anm: De ambulante besøg er kategoriseret på baggrund af DAGS gruppering

**Tabel 29: Offentlig betalt behandling udført af privat udbyder i voksenpsykiatrien i 2012 fordelt på bopælsregion**

<b>Bopælsregion</b>	<b>Indlæggelser i privat regi</b>	<b>Ambulante besøg i privat regi</b>
Region Nordjylland	0	9
Region Midtjylland	0	25
Region Syddanmark	0	1
Region Hovedstaden	32	4818
Region Sjælland	1	66
<b>Hele landet</b>	<b>33</b>	<b>4919</b>

Kilde: DRG-grupperet Landspatientregister per 10. marts 2013

**Tabel 30. Borgere viderehenvist til et privat tilbud i voksenpsykiatrien i 2012**

<b>Bopælsregion</b>	
Region Nordjylland	0
Region Midtjylland	3
Region Syddanmark	0
Region Hovedstaden	129
Region Sjælland	0
<b>Hele landet</b>	<b>132</b>

Kilde: Regionale indberetninger til nøgletal 2012

## 5. Mellemregional aktivitet

Tabel 31: Mellemregional aktivitet - antal udskrivninger i den samlede psykiatri

Bopælsregion	Nordjyl-land	Midtjylland	Syddan-mark	Hovedsta-den	Sjælland
Patienter behandlet udenfor bopælsregion (antal udskrivninger)	104	155	148	158	257
Andel af samlede udskrivninger i %	3,3	1,9	1,7	0,9	4,6
Patienter fra andre regioner behandlet i sygehusregionen (antal udskrivninger)	59	125	130	398	105
Andel af samlede udskrivninger i regionen i %	1,9	1,5	1,5	2,3	1,9

Kilde: DRG-grupperet Landspatientregister per 10. marts 2013

Figur 4. Antal dage hvor patienten ligger færdigbehandlet og venter på at blive udskrevet i 2012 opdelt på bopælsregion samt indekseret, 2009 = indeks 100

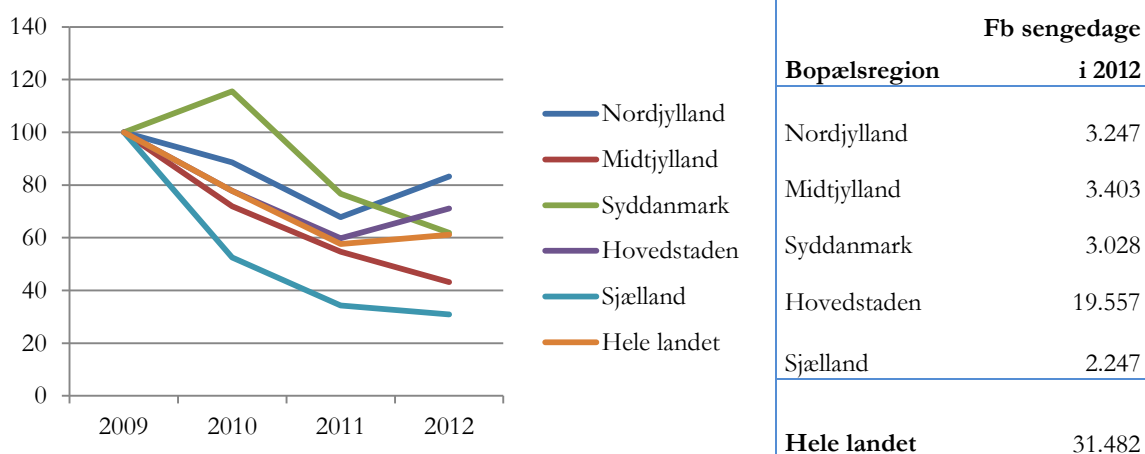

Kilde: eSundhed, finansiering, kommunal medfinansiering, niveau 3

Anm: En færdigbehandlet senge dag er når en patient klinisk set er parat til udskrivning, men vedbliver med at være indlagt, da eventuel støtte foranstaltning endnu ikke er klar.



## 6. Ventetid

Figur 5. Gennemsnitlig erfaret ventetid til første kontakt i børne- og ungepsykiatrien, fordelt på sygehusregion, 2009-2012 (dage)

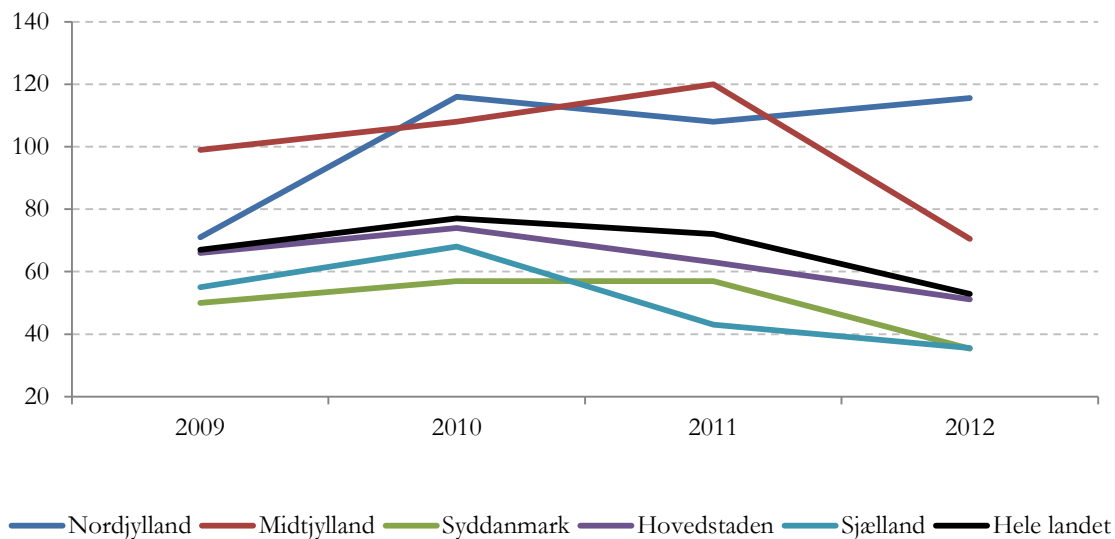

Kilde: Statens Serum Institut

Figur 6. Antal børn- og unge med aktuelt behov for behandling/undersøgelse på venteliste pr. 1. januar 2013

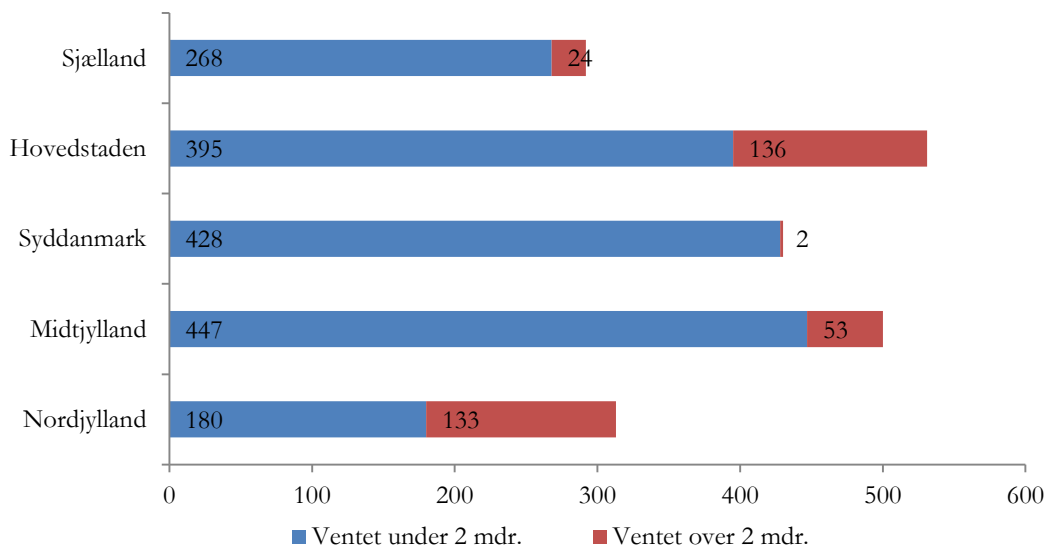

Kilde: Regionernes aktivitets- og ventetalsopgørelse på psykiatriområdet for 2012.

Figur 7. Gennemsnitlig erfaret ventetid til første kontakt i voksenpsykiatrien, fordelt på sygehusregion, 2009-2012 (dage)

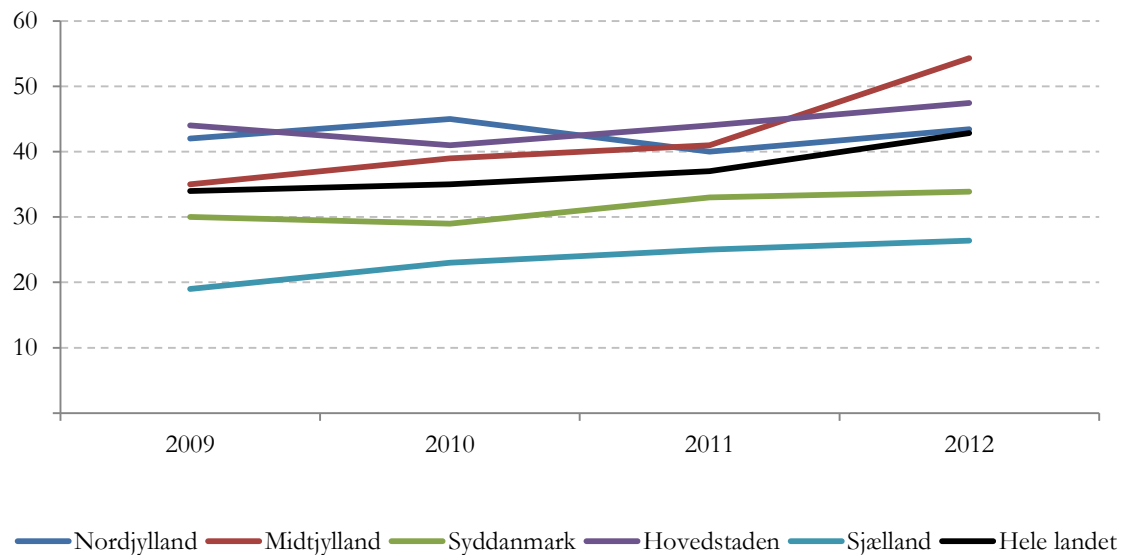

Kilde: Statens Serum Institut.

Figur 8. Antal voksne med aktuelt behov for behandling/undersøgelse på venteliste pr. 1. januar 2013

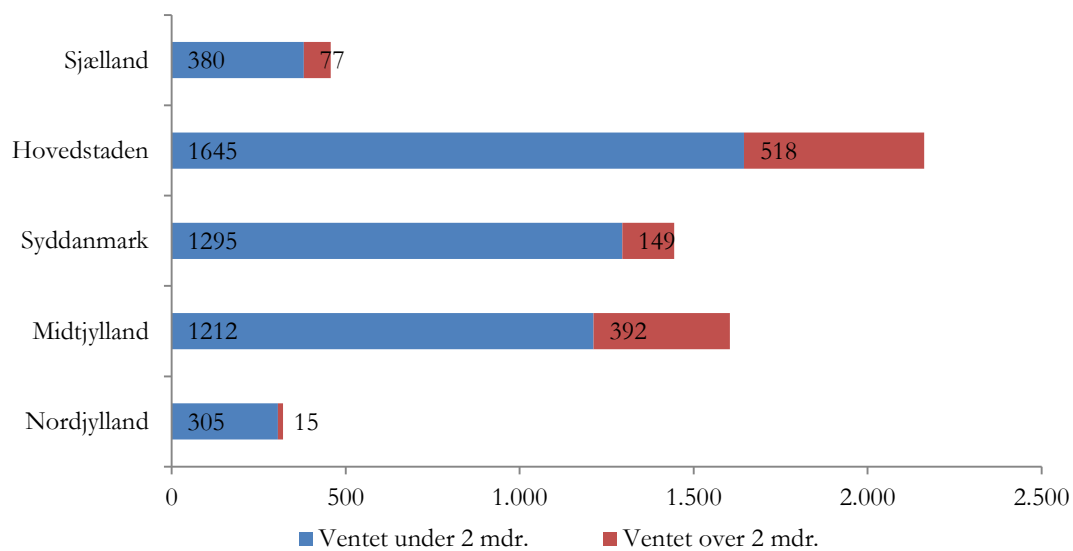

Kilde: Regionernes aktivitets- og ventetalsopgørelse på psykiatriområdet for 2012.

## 7. Absenteringer

**Tabel 32: Absenteringer for retslige patienter fra lukkede og retspsykiatriske afdelinger i 2012 opdelt på sygehusregion**

Sygehusregion	Rømning	Undvigelse	Udeblivelser
Region Nordjylland	1	4	2
Region Midtjylland	8	11	17
Region Syddanmark	13	2	1
Region Hovedstaden	9	24	32
Region Sjælland	17	2	1
<b>Hele landet</b>	<b>49</b>	<b>48</b>	<b>58</b>

Kilde: Regionale indberetninger

Anm: Indberetningen vurderes som usikker

Anm: Absenteringer fra enten retspsykiatrisk afdeling/afsnit eller lukket afdeling/afsnit, hvor patienten har et retsligt startvilkår.

## 8. Økonomi

**Tabel 33: De tilrettede driftsudgifter i børne- og ungdomspsykiatrien i 2012 opdelt på sygehusregion i 12 PL i 1000 kr.**

Sygehusregion	2012	2011	Vækst	Udgifter per indb. i 2012	Udgifter per patient i 2012
Region Nordjylland	75.312	72.126	4,4	618	61.782
Region Midtjylland	307.833	293.480	4,9	1.088	59.244
Region Syddanmark	258.369	253.315	2,0	984	39.188
Region Hovedstaden	397.714	347.709	14,4	1.115	54.481
Region Sjælland	176.723	160.495	10,1	992	45.059
<b>Hele landet</b>	<b>1.215.950</b>	<b>1.127.125</b>	<b>7,9</b>	<b>1.011</b>	<b>50.184</b>

Kilde: Sygehusenes regnskabsoplysninger, Statens Serum Institut september 2013 og Danmarks statistik

Anm: Indbyggere er per indbygger i alderen 0-17 og patienter er patienter opgjort på sygehusregionen

Anm: Ved beregninger af udgifter per patient sammenlignes udgifter – opgjort ved en organisatorisk definition af B&U og voksenpsykiatrien, med antallet af patienter opgjort med en aldersrelateret definition.

Anm: Driftsudgifter relateret til voksne patienter med spiseforstyrrelse i Region Midtjylland er medtaget under børne- og ungdomspsykiatrien, mens aktiviteten for voksne patienter med spiseforstyrrelse i Region Midtjylland medtages under voksenpsykiatrien.

**Tabel 34: De tilrettede driftsudgifter i voksenpsykiatrien i 2012 opdelt på sygehusregion i 12 PL i 1000 kr.**

Sygehusregion	Tilrettede driftsudgifter i 2012 i 1000 kr.	Tilrettede driftsudgifter i 2011 i 1000 kr.	Vækst 2011-2012	Udgifter per indb. i 2012	Udgifter per patient i 2012
Region Nordjylland	552.362	519.474	6,3	1.206	68.269
Region Midtjylland	1.263.649	1.208.382	4,6	1.285	60.837
Region Syddanmark	1.120.323	1.100.828	1,8	1.193	42.369
Region Hovedstaden	2.689.599	2.643.803	1,7	1.981	85.106
Region Sjælland	820.603	781.886	5,0	1.283	62.337
<b>Hele landet</b>	<b>6.446.536</b>	<b>6.254.372</b>	<b>3,1</b>	<b>1.472</b>	<b>64.420</b>

Kilde: Sygehusenes regnskabsoplysninger, Statens Serum Institut september 2013 og Danmarks statistik

Anm: Indbyggere er per indbygger i alderen 18+ og patienter er patienter opgjort på sygehusregion

Anm: Ved beregninger af udgifter per patient sammenlignes udgifter – opgjort ved en organisatorisk definition af B&U og voksenpsykiatrien, med antallet af patienter opgjort med en aldersrelateret definition.

**Tabel 35: Tilnærmet produktionsværdi sammenholdt med driftsudgifter i børne- og ungdomspsykiatrien i 2012 opdelt på sygehusregion i 1000 kr.**

Sygehusregion	Udgifter i 2012	Produktionsværdi i 2012	PV/udgifter
Region Nordjylland	75.312	103.304	1,4
Region Midtjylland	307.833	151.863	0,5
Region Syddanmark	258.369	191.487	0,7
Region Hovedstaden	397.714	457.995	1,2
Region Sjælland	176.723	144.775	0,8
<b>Hele landet</b>	<b>1.215.950</b>	<b>1.049.425</b>	<b>0,9</b>

Kilde: Landspatientregistret per 10. marts 2013

Anm: Produktionsværdi er opgjort ved DRG og DAGS takster. Der skal tages højde for, at taksterne ikke er valideret af regionerne og ikke bruges i psykiatrien i alle regioner. Der kan være regionale forskelle i registreringspraksis, som gør at produktivitetstallene ikke kan sammenlignes på tværs af regionerne.

Anm: Driftsudgifter relateret til voksne patienter med spiseforstyrrelse i Region Midtjylland er medtaget under børne- og ungdomspsykiatrien, mens aktiviteten for voksne patienter med spiseforstyrrelse i Region Midtjylland medtages under voksenpsykiatrien.

**Tabel 36: Tilnærmet produktionsværdi sammenholdt med driftsudgifter i voksenpsykiatrien i 2012 opdelt på sygehusregion i 1000 kr.**

Sygehusregion	Udgifter i 2012	Produktionsværdi i 2012	PV/udgifter
Region Nordjylland	552.362	470.265	0,9
Region Midtjylland	1.263.649	1.136.001	0,9
Region Syddanmark	1.120.323	1.259.513	1,1
Region Hovedstaden	2.689.599	2.253.219	0,8
Region Sjælland	820.603	772.940	0,9
<b>Hele landet</b>	<b>6.446.536</b>	<b>5.891.938</b>	<b>0,9</b>

Kilde: Landspatientregistret per 10. marts 2013

Anm: Produktionsværdi er opgjort ved DRG og DAGS takster. Der skal tages højde for, at taksterne ikke er valideret af regionerne og ikke bruges i psykiatrien i alle regioner. Der kan være regionale forskelle i registreringspraksis, som gør at produktivitetstallene ikke kan sammenlignes på tværs af regionerne.

**Tabel 37: Udgifter til psykologhjælp i 2012 i 13 PL opdelt på bopælsregion**

Bopælsregion	Udgifter i 2009	Udgifter i 2012	Vækst 2009-2012 %
Region Nordjylland	22.972.850	29.984.248	31
Region Midtjylland	39.587.703	51.977.979	31
Region Syddanmark	38.432.753	49.139.358	28
Region Hovedstaden	59.774.929	74.985.029	25
Region Sjælland	29.632.591	33.571.966	13
<b>Hele landet</b>	<b>190.400.826</b>	<b>239.658.580</b>	<b>26</b>

Kilde: CSC Scandihealth

## 9. Tilfredshedsundersøgelser

**Tabel 38: Patienttilfredshedsundersøgelse på psykiatriske afdelinger i 2012**  
- procentandel af patienter hvor det samlede indtryk af forløbet vurderes godt/rigtig godt

<b>Sygehusregion</b>	<b>Indlagte patienter i voksenpsykiatrien %</b>	<b>Ambulante patienter i voksenpsykiatrien %</b>	<b>Ambulante patienter i børne- og ungdomspsykiatrien %</b>
Region Nordjylland	94	94	93
Region Midtjylland	89	96	96
Region Syddanmark	90	96	93
Region Hovedstaden	90	95	92
Region Sjælland	88	94	96

Kilde: National undersøgelse af patient og pårørendeoplevelser i psykiatrien 2012

**Tabel 39: Pårørendetilfredshedsundersøgelse i 2012**  
- procentandel af pårørende hvor det samlede indtryk af forløbet vurderes godt/rigtig godt

<b>Sygehusregion</b>	<b>Pårørende til indlagte patienter i voksenpsykiatrien %</b>	<b>Pårørende til ambulante patienter i voksenpsykiatrien %</b>	<b>Forældre til børn i ambulante forløb %</b>
Region Nordjylland	64	67	93
Region Midtjylland	60	77	95
Region Syddanmark	66	73	92
Region Hovedstaden	59	72	94
Region Sjælland	67	73	94

Kilde: National undersøgelse af patient og pårørendeoplevelser i psykiatrien 2012

## Dokumentation

### *Kilde*

Benchmarkinganalysen er udarbejdet på baggrund af det DRG-grupperede landspatientregister fra eSundhed. Årsopgørelsen for 2012 anvendes, det vil sige per 10. marts 2013. Årsopgørelsen er valgt, da Landspatientregistret er et dynamisk register, og yderligere observationer hele tiden kan komme til. Derfor er det vigtigt, at trække data ved samme dato hvert år.

Det der indgår i benchmarkinganalysen er psykiatrisk behandling i sygehusregi. Det vil sige enten stationær eller ambulans behandling, der er offentlig betalt (aktivitet i det offentlige, samt offentligbetalt privat aktivitet registreret i Landspatientregistret).

Der afgrænses til aktivitet for borgere, der bor i Danmark (bopælsregion= 1081, 1082, 1083, 1084, 1085).

Data vedrørende de tilrettede driftsudgifter er fra Statens Serum Instituts opgørelse af regnskabsoplysningerne. Her er afgrænset til udgifter til psykiatriske sygehuse, og driftsudgifterne er beregnet ved at summere skema 1-3 og fratække skema 4-7. Se Statens Serum Instituts vejledning vedrørende de tilrettede driftsudgifter. Derudover er der for Region Sjælland ekskluderet udgifter til Sikringen.

### *Korrektioner*

En række af aktivitetsmålene er opgjort per 1.000 indbyggere i regionen, for at mindske udsving, der skyldes forskel i regionernes befolkningsgrundlag. Når der justeres for befolkningsantal, så vil det altid være befolkningsantallet i den relevante aldersgruppe. Dvs. ses på aktivitet i børne- og ungdomspsykiatrien så sammenholdes med befolkningen i aldersgruppen 0 til og med 17 år, og tilsvarende er voksenpsykiatrien sammenholdt med befolkningen i aldersgruppen over 18 år og derover.

### *Metodevalg*

Det er angivet hvorvidt opgørelsen er opgjort på bopælsregion eller sygehusregion.

B&U og voksenpsykiatri: Børne- og ungdomspsykiatrien er defineret med udgangspunkt af patienternes alder. Det vil sige, at patienter fra 0 til og med 17 år er defineret som behandlet i børne- og ungdomspsykiatrien. Opdelin-

gen i børne- og ungdomspsykiatri og voksenpsykiatri sker for at afspejle de to forskellige specialer. Der kan dog forekomme behandling af børn og unge på voksenpsykiatriske afdelinger og omvendt, og der vil derfor ikke være fuldstændig overensstemmelse mellem alders- og afdelingsdefinitionerne. For eksempel varetages behandling spiseforstyrrelser for voksne på børne- og ungdomspsykiatriske afdelinger i flere regioner. Det kan derfor give nogle usikkerheder i de tilfælde, hvor regionerne har indberettet tal opdelt i organisatoriske enheder og der sammenlignes med antallet af patienter, der er opgjort efter alder.

Der er nogle patienter, der fylder 18 år i løbet af året og derfor både tæller med i børne- og ungdomspsykiatrien og voksenpsykiatrien. Det er få.

Normerede heldøgnsengepladser: opgøres som antallet af normerede heldøgnsengepladser i regionen (ultimo det pågældende år). Antallet af sengepladser er angivet i syv-døgnspladser fordelt på afsnitstyper. Det vil sige, at eventuelle fem-døgnspladser er omregnet til syv-døgnspladser.

Personalekategorier: Antallet af fuldtidsstillinger i det pågældende år opgøres. Vikarer er medtaget, og deltidstillinger er omregnet til fuldtidsstillinger. Medicinstuderende, sygeplejelever o.a. i studierelateret praktik indgår ikke. Læger defineres som læger i introduktionsstillinger, hoveduddannelsesstillinger, speciallæger eller læger i andre stillingskategorier

Henvisninger: er defineret som eksterne henvisninger. Akutte kontakter indgår ikke. Eksterne henvisninger omhandler:

- Henvisning fra PPR (kommune)
- Henvisning fra primær sektor (almen og special-praksis)
- Henvisning fra somatisk afdeling
- Henvisning fra anden region

Henvisninger (interne), der ikke tælles med, omhandler:

- Henvisning fra andet psykiatrisk sygehus / afdeling indenfor regionen
- Henvisning fra børne- og ungdomspsykiatri til voksenpsykiatri

Henvisning fra voksenpsykiatri til børne- og ungdomspsykiatri

Afvisninger: er defineret som antallet af afviste henvisninger i opgørelsesåret. Henvisningen skal være ekstern, jf. ovenstående definition. En afvist henvisning omhandler:

- Mangelfulde og utilstrækkeligt oplyste henvisninger

Fagligt ubegrundede henvisninger

Udskrivninger: Ved opgørelse af antallet af udskrivninger tælles antallet af sygehusudskrivninger i 2012 (year udtog=2012). Så hvis en patient stadig er under indlæggelse tælles denne således ikke med i antallet af udskrivninger.

Liggetid: er beregnet som den gennemsnitlige indlæggelsestid for en sygehusudskrivning.

Genindlæggelser: er defineret som en sygehusindlæggelse der sker akut, højst 30 dage efter en udskrivning fra et psykiatrisk sygehus.

Patienter: Datasættet for 2012 indeholder alle patienter med bopæl i regionerne, der har haft en kontakt med det psykiatriske sygehusvæsen i 2012. Når antallet af patienter skal opgøres, tælles antal unikke CPR numre på landsplan. Ved en opgørelse af patienter på f.eks bopælsregion, sygehusregion eller diagnosegrupper vil der være patienter, der har flere diagnoser på et år, behandlet på sygehuse i forskellige regioner, eller boet i forskellige regioner i året. For at alle kategorierne kan summere til landstallet og for ikke at operere med forskellige antal patienter, er det valgt at lade patientens første kontakt i året være betydende for, hvilken diagnosekategori patienten tilhører, samt hvilken bopælsregion og sygehusregion patienten tilhører. Herved undgås at en patient indgår i flere kategorier, og dermed er dubletter. I den forbindelse skal man være opmærksom på, at det undervurderer antal patienter i hver kategori en smule. Hvis hver sygehusregion opgør antal patienter, vil de således få et lidt højere tal.

Ambulante besøg: Generelt defineres ambulante besøg, som besøg hvor patienten har været ambulant til stede på stamafdelingen. I denne analyse har ambulante besøg en lidt bredere definition, idet udover besøg hvor patienten har været til stede indgår ligeledes hjemmebesøg og udebesøg. Der kan registreres flere besøg pr. dag. Flere besøg per dag står for ca. 1 procent af de ambulante besøg, og trækker derfor ikke meget i det store billede. Ikke-besøg (bestype=IB) indgår ikke i opgørelsen, men er opgjort ved siden af.

Absenteringer: Absenteringer fra enten retspsykiatrisk afdeling/afsnit eller lukket afdeling/afsnit i opgørelsesåret indgår. Opgørelsen omhandler følgende retslige indlagte patienter (med retsligt startvilkår):

- Mentalobservanter (indlagte)
- Varetægtsurrogatfængslede/ Overført varetægtsarrestant



- Dom til anbringelse (inkl. Sikringen)
- Dom til behandling
- Indlagt i henhold til farlighedsdekret
- Indlagt i henhold til andet retsligt forhold

Såfremt en patient står bag flere absenteringer i opgørelsesperioden tælles alle absenteringer med.

Absenteringer er opgjort efter typen dvs. rømning, undvigelse og udeblivelse.

En *rømning* er defineret som det at stikke af fra lukket afsnit eller lukket have. Der er her tale om at bryde ud under forhold, hvor patienten ikke er givet nogen frihedsgrader.

En *undvigelse* indebærer situationer, hvor patienter stikker af fra ledsagende personale. Forekommer f.eks. når patienter er bevilget udgang med ledsagelse, eller hvor patient og personale sammen bevæger sig rundt på hospitalsområdet uden for de sikrede afsnit.

En *udeblivelse* defineres ved situationer, hvor patienten ikke kommer tilbage eller kommer for sent tilbage fra uledsaget udgang. Der er her tale om, at patienten misbruger en udvist tillid i forbindelse med en gradvis udslusning.

### **Inddeling af DAGS grupper i kategorier**

#### **Behandlingssamtaler**

- Blandet ambulant besøg
- Familieterapi
- Flerfamilieterapi
- Individuel psykoterapi
- Parterapi
- Psykoedukation i gruppe
- Psykoterapi i gruppe
- Samtale med behandlingssigte
- Træning af kombinerede psykosociale færdigheder

#### **Diagnostik**

- Førstegangsbesøg
- Psykologisk undersøgelse
- Semistruktureret diagnostisk interview
- Somatisk udredning

#### **Hjemmebesøg**

- Hjemmebesøg

#### **Indirekte patientkontakt**

- Institutionsbesøg

Kontakt med anden myndighed

Netværksmøde

Samtale med forældre

Samtale med værge

Supervision til institution

Udfærdigelse af erklæring

**Psykiatrisk dagbehandling**

---

Psykiatrisk dagbehandling

---